盛京時報
THE SHENG CHING SHIH PAO
(日刊) 星期一 第九千四百八十號 (一)
康德三年七月廿七日
陰曆丙子六月十日
昭和十一年七月廿七日
西曆一千九百卅六年

德國正式承認 意國合併阿國

羅馬市民歡呼首相萬歲

【羅馬廿五日電】德駐羅馬大使威里錫班哈賽爾氏、今日基於本國政府訓令、赴意外部、訪問齊亞諾外長、通告德政府正式承認意國併合阿國之旨、意外部於接受此項通告後、當即發表聲明、內中齊亞諾外長表明深甚感謝德國政府之好意、當此項消息傳出後、羅馬市民、狂歡莫名、數万群衆、集合於貝內查宮前廣場、連呼莫索里尼首相万歲不已、

聯盟決議 完全潰破

英法態度堪注目

【羅馬廿五日電】前電載、德已正式承認意國合併阿國此可證實日前德奧協定成立時、外間相傳希特勒總統相約承認意大利合併阿比西尼亞之說不誣、惟國聯總會、日前撤回對意制裁時、闡明不承認武力侵略之成果、今竟由德國單獨承認而潰破矣、此後英法兩國果出如何態度乎？頗堪注目、

盧山會議

會期業已迫近 各要人陸續集合

國府根本方策將受重大影響

【東京廿五日電】決定處理國府當面各種要案件及今後根本方針之廬山會議、近將開會出席該會之巨頭等、刻正陸續集於廬山、國府當局、將由財政外交、交通海軍、鐵道、內政各部長、及孫科、楊永泰、張自忠、黃紹雄、張發奎等氏出席、又廣西省主席黃旭初氏亦參加、業已到達該地、據傳此會議所處理之問題、範圍極廣、其中以、

▲解決含有冀察政權及走私問題之華北問題、

▲西南問題解決後之善後工作、

▲對今秋舉行國民大會之準備工作、

▲關於此事之國府改組案、

等中心問題此次會議結果、於國府今後之根本方針上、將波及重大影響、又以西南問題之處理爲契機、將或更迭各省主席等、對會議之推移、各方面均甚注意云、

立法院長孫科 今晨離京赴廬

【南京二十五日電】立法院長孫科、將偕由滬來京之王寵惠明長由京乘輪赴廬山、將來是

劉紀文抵京 面晤國府要人

【南京二十五日電】中委兼廣州市長劉紀文、偕夫人許淑珍女士、前晨由港抵滬、于昨夜七時到京、今午分訪立法院長孫科、京市長馬超俊、外交部長張群、考試院副院長鈕永建等會談、明長赴廬定山、

余漢謀委黃濤 爲兵工廠廠長

【香港二十五日電】余漢謀委黃濤爲兵工廠廠長、李漢魂鄧榮光已由防次回省、又陳策亦被任爲虎門要塞司令、

日陸軍官制改革 八月起實施

=陸軍省已正式發表=

【東京二十五日電】日本陸軍官制改革案、已定於本年八月一日起、一律實施、此次改革案即屬爲合併軍務局各科、而擴充人事局統一人事、寺內陸相自發生二、二六東京事變以來、爲其善後處理、傾力考慮政治的對策及方針、同時痛感陸軍及其他各省官制改革之必要、然時期未到、竟至今日、此次陸相之實施陸軍官制改革案、其意味含有激勵現內閣對於樹立國策遲緩之態度、且充實國防、安定國民生活爲唯一目標而斷行之陸相決意、此十分可以諒解、故各方面對此頗爲注目、其改革要點大體如左

一廢止合併軍務局各科

滿洲事變以來帝國內外情勢對軍務局事務上、更加複雜尤其辦理軍事關係政策之軍事科尤感不便、同時官制以外之機關中、辦理關於軍事關係之政策、從事普及宣傳軍事思想並任調查之軍事調查部業務、亦呈複雜化、其間頗感種種不便、然此次改正、軍務局內新設軍務科、從來軍事科所管事務之上述各項、均由新設之軍務科一律處理、又調查班亦今此改組、包含軍務科內、又現在之新聞班爲官制以外之軍務局所屬機關、關於一切事項、一律從事辦理宣傳、發表以及普及、

二擴充強化人事局

向來之補任、恩賞兩課之外由軍務局、移管徵募科、此次作爲人事局所管機關、從事各科、補充事務、同時補任科業務擴充、向來之法務、醫務、經理三部人事、均由此機關一切處理、而人事局管轄之外者今因改正與其他各部系統統一、化爲一元化、故其結果、從來二部(官房、軍事調查部)七局十七科之舊組織、自八月一日起官房之外、增加一科、即成爲十八科而組織云、」

上野動物園 黑豹逮捕

【東京二十五日電】由上野動物園脫逃之黑豹、今日下午二時三十五分、始被係員發現、緣黑豹此時正潛伏於府美術舘南側之下水溝內、乃爲新選組防護團員等約三百人、以網捕獲云、

日陸軍四大機關之一 航空本部令改政要旨

【東京二十五日電】頃以二十五日官報、公佈改正陸軍航空本部令中之件、其要旨如次、

一、從前分散於陸軍省及技術本部等航空關係事項、今完成悉統合於陸軍航空本部化、

二、更自八月一日起、隨在東京新設航空兵團司令部、【航空本部長認爲有試驗或研究之必要時、於教育總監、軍司令官、及師團長之外、亦審議航空兵團」

於此兩點、根據上述之改正、航空本部、隨航空之擴張、事實上、當成爲與中央三大機關『陸軍省—參謀本部—教育總監部相』比肩之大機關、

深恐成立法西斯蒂政權 法似將援助西班牙

【巴黎廿五日電】因西班牙政府要求英法兩國政府供給軍火、西班牙之內亂、竟於歐洲政局上投以重大波紋、英國政府拒絕駐倫敦西班牙大使之請求、堅持嚴正中立之態度、惟法國政府深恐成立法西斯蒂政權、似懷有援助西班牙政府之意向、據右翼各報載稱根據布爾木首相之指令、聞法國政府已向西班牙政府、交付軍用機廿五架、子彈兩萬粒、而法國政府、亦未極力否認此消息、露出下記意向、

在內亂發生前、以正常之手續所訂購之軍需品、不能停止交付、在內亂情勢險惡同時、僑居西班牙之外國人生命財產、亦瀕於重大危險、彷彿義和團當時情勢、復行出現、各國政府相繼急派軍艦赴現地、盡力保護僑民云、

須磨總領事 返京面晤張群

【南京二十五日電】駐華日大使館秘書兼駐京總領事須磨今晨由滬回京、上午十一時至外交部、拜見張群晤談、至十二時辭出、

蘭州地震

蘭州訊云、蘭垣二十一日晚九時五十分地震數秒鐘即止、

東株事件參考人 小原被召喚

【東京廿五日電】關於東株交易所搗亂事件、大藏省國債課長小原正樹、廿四日午前九時、被警視廳召喚詰問、

蘇聯 增強遠東艦隊

向東洋增派新銳軍艦

【莫斯科二十五日電】蘇聯政府、最近正企圖增強遠東艦隊、茲據情報稱、於六月中間、將潛水艦八隻及載裝中者十二隻【均爲五百噸級】之新銳艦、經由西伯利亞、向海參崴太平洋艦隊本部輸送矣、現下第一艦隊停泊於海參崴克羅西包、於包西艾特、約有二個艦隊停泊、於奧爾幹、蘇治斯基、奧爾斯基奧斯特爾各地、約有一個艦隊停泊云云、

張學良飛廬

南京訊云、張學良即飛廬謁蔣、請示機宜、後返西安主持剿匪軍務、共隨員晨九時均由滬飛抵京、預備偕往、

金川東岸無匪蹤

成都訊云、彭國二十日午渡河佔領綏靖縣城俘匪千餘、刻正肅清附近殘匪、金川東岸已無匪蹤、聞馬塘方面之匪、似有經毛兒蓋向松潘境竄逃之勢、

福州訊云、綏靖主任蔣鼎文、爲徹底肅清殘匪、完成綏靖使命計、特限令各部剋日開始會剿散匪、以靖地方、張鼎丞鄧子恢各股匪、近聯成一氣、竄擾金豐上洋金沙各處、亦被困於郎車地方、着第五縱在龍永之僞八團邱金聲股、近極會剿、務於最短期內將閩西殘匪完全廓清、

美中西部各州 中暑死四千人

芝加哥訊云、熱浪近似稍退、但仍肆虐於中西部各州、該處氣溫仍在百度左右、因熱浪而殞生者、迄今已達四千一百三十七人、

冀察政委委員 增加湯等四人

南京訊云、冀察政委員會增加委員四人、爲湯爾和、曹汝霖、劉汝明、戈定遠、二十一日行政院會議通過發表、

法使訪秦市長

北平訊、法國駐華首任大使那其亞氏、於昨晨十一時偕韓參贊至市府訪問秦市長、作到任後之寒暄、秦氏當偕外事專員王會思延見於大客廳雙方暢談北平市政現狀及舊都歷史、那氏謂在十年以前曾到北平四次、對於此間風土及名勝均感興趣、此次重來覺一切均有進步、尤爲愉快、等語、雙方暢談二十分鐘那氏始興辭而去、秦市長擬定今日到法大使館回拜、

本日一大張半

梨樹地方銀行公告

第四期決算 自康德三年一月一日至康德三年六月三十日 決算通告

(一)貸借對照表(康德三年六月三十日)現在

(負債之部)

科目	金額
資本金	二〇〇、〇〇〇、〇〇
法定公積金	[illegible]
特別公積金	[illegible]
呆賬準備金	[illegible]
定期存款	[illegible]
往來存款	[illegible]
特別往來存款	[illegible]
暫記存款	[illegible]
透支同業	[illegible]
借入	[illegible]
應付未付利息	[illegible]
前期滾存金	[illegible]
本期利益金	[illegible]
合計	[illegible]

(資產之部)

科目	金額
未收資本	一〇〇、〇〇〇、〇〇
定期抵押放款	三三、〇九一、〇〇
往來透支	三一、九〇五、〇八
保證放款	[illegible]
存放同業	[illegible]
暫記欠款	[illegible]
股票	[illegible]
營業用房地產	[illegible]
營業用器具	[illegible]
非營業用房地產	[illegible]
現款	[illegible]
合計	[illegible]

(二)營業損益計算

科目	金額
本期總益金	[illegible]
本期總損金	[illegible]
相抵本期純益金	[illegible]

(三)純益分配如左

科目	金額
法定公積金	[illegible]
賞與金	[illegible]
股利	六、〇〇〇、〇〇
下期滾存	[illegible]

梨樹縣城內南大街路南 梨樹地方銀行股份有限公司啓 康德三年七月二十六日

本溪福興銀行資產負債公告

第四期 自康德三年一月一日至康德三年六月三十日

貸借對照表 康德三年六月三十日現在

貸方(負債之部)

科目	金額
資本金	二〇、〇〇〇、〇〇
公積金	四、〇〇〇、〇〇
呆賬準備金	五〇〇、〇〇
器具提存金	五〇〇、〇〇
定期存款	八、三〇〇、〇〇
往來存款	一四、九六一、四二
特別往來存款	四、一七二、〇二
雜項存款	一、六六四、五二
透支同業	九、〇〇〇、〇〇
外埠同業存款	四一一、二一
應付未付利息	二五一、〇〇
暫時存款	三一、六三二、六五
本期利益金	一一、七〇二、一三
(內本期純益金)	四、二七五、六二
合計	一〇七、〇九四、九五

借方(資產之部)

科目	金額
定期放款	一三、七九〇、〇〇
往來透支	七二、九七〇、一四
暫計欠款	六、〇五三、〇〇
營業用器具	六二三、七八
現款	一三、六五八、〇三
合計	一〇七、〇九四、九五

本溪縣街福興銀行謹啓

奉天同益興銀行第三期決算公告

第三期末貸借對照表 康德三年六月三十日現在

借方(資產之部)

科目	金額
定期放款	二四、四九八、〇〇
定期抵押放款	二、八二〇、〇〇
活存透支	[illegible]
買入外國匯款	三、九三三、四
催收款項	九、七九二、〇〇
本埠往來欠款	一五、六九五、八〇
存放同業	三六、一三六、四
存放外埠同業	四五、四八二、二七
暫記欠款	一八、三七九、三三
各地辦事處	一、六九九、九七
器具	一、〇〇〇、〇〇
房產	一、八八八、〇〇
現金	一七、六六八、四五
合計	二八三、四四一、五五

貸方(負債之部)

科目	金額
資本金	五〇、〇〇〇、〇〇
前期滾存	一五、八四、八〇
定期存款	二一、五五〇、〇〇
活期存款	一〇〇、〇六、一九
特別活期存款	一七、二八二、五五
本埠往來存款	一、一一五、七七
透支同業	二、五〇〇、〇〇
透支外埠同業	一、〇三四、一八
匯出匯款	三八、〇三八、八二
應付來匯	五五、〇〇
暫時存款	二〇、六九五、一九
本期純益	五、四二九、五五
合計	二八三、四四一、五五

本溪 福興銀行股份有限公司開業廣告

資本國幣 拾萬圓

營業科目 各種存款 放款 票據貼現 國內外匯兌其他一般銀行業務

奉天省本溪縣東大街 福興銀行股份有限公司 董事長郭枝善 營業部電話一六三番

通俗醫學 衛生常識 健康之道

經重整後現已出版

箇人健康寶鑑！家庭衛生當局[illegible] 日滿名人題贊！

疾病是戕害身體的健康消耗人類的經濟[illegible]但是能知道一點醫學常識至少可以減去疾病的痛苦和延長[illegible]病可治[illegible]衛生可以防免所以醫學知識[illegible]『健康之道』是用淺明通俗的文字寫述醫學的常識使人人都能[illegible]生插圖的[illegible]於衛生的認識內中健康格言都是人生[illegible]於這本書有病時檢閱可免處置錯誤若在健康時加以檢討尤能防[illegible]欲保箇人之健康及家庭之衛生者不可不讀也

緊要聲明

啓者氏夫閻景銘在世遺有產業數處、家門不幸氏夫物故所有財產均由前子慶麟經理近於本年七月三日在縣公署成訟故此聲明否認閻慶麟處分產業茲將產業部分列下(一)典當王占魁小甸子地十五垧(二)東卡門外五垧(三)老院西一畝半(四)東門外房基一處(五)東豐縣樓將尚二百五十畝(六)蝦蟆頂子五百畝草房八間(七)高檢樹八百廿一畝九分五厘草房十七間又二百畝此後閻慶麟與其妻黃氏無論與何人結立契約一槪無效特此聲明

磐石縣 閻張氏謹啓

高價收買各種股票

凡有出賣下列各種股票者請至小西關三泰號面議本號高價收買

各種股票 政記輪船公司 八王寺汽水 商工銀行 紡紗廠 商業銀行 奉海路 開豐鐵路公司 惠臨火柴 驛新鋼業 電話 電信

奉天小西關大街上頭路南 三泰號 滿電話四六二六號

失照聲明作廢

呼蘭縣西鄉庶字浦家井屯王自剛因不慎將自己領名地照一張丟失計地壹垧零七分坐落本屯東徐西至張南至牧養北至大道已請准補發舊照作廢奉縣令登報聲明以期週知

王自剛謹啓

緊要聲明

敝人劉贊臣於今歲三月間被盜將在奉天中國銀行存款名戳一併丟失嗣後若發見此戳概作無效除呈報官衙外特登報聲明

昌圖縣第四區金家屯 劉贊臣啓

律師谷滿代表瀋陽大興工程公司結束淸楚啓事

茲據瀋陽大興工程公司聲稱本公司前奉天津總公司來函令辦結束手續曾於三月十六日起登報聲明茲已將對內外一切關係完全結束淸楚倘後如有假藉本公司名義爲營業上一切行爲者概與本公司無涉特委託登報聲明等情前來特代登報聲明此啓

康德三年七月十四日

律師谷滿事務所 奉天小西關南[illegible]把胡同一號

日語教授 日滿書院招生

新班開學日期

普通科第一學期(初學者)八月十日 九月一日

普通科第二學期(四個月以上學修者)八月十日 九月一日

普通科第三期(八個月以上學修者)八月二十日

地址 奉天大西門內瀋陽縣胡同

簡章 函索即寄

三經路六緯路 一二高爾夫球場

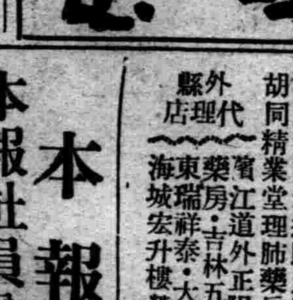

內部設備十八出玲瓏美麗十二屬相怪狀奇形碧綠樹木幽雅花草可謂消暑娛樂之良地每位球資二角隨意參觀每逢星期六星期日優待贈品兩天

贈品 一等卅五點贈銀盾壹只 二等卅六點贈玻璃表一個 三等卅七點贈馬蹄表一個

奉天日語學院招生

級別 高級科、專修科、各科插班生

額數 高級科三十名、專修科六十名、插班生三十名

報名 自七月二十日起至八月三日止

考試 八月十五日(外埠生有證書者免試)

開學 八月十六日(另有詳細簡章函索附郵票一分)

校址 奉天大北邊門外無線電台(女分校奉天大南關柴草市)

日語教授 國通語學院

中央陸軍訓練處指定

奉天小北關賢孝牌前胡同

留學升學 高等豫備班招生

學額 一級五十名 報名 八月十三日截止 考試 八月十四日在本校

其外本科二年級六十名一級各科插班生各若干名

詳章函索即寄

校址(奉天小南關大街滿電二五八六號) 奉天大同學校

奉天電報學校招生

一、入學資格 須科高小及公學堂卒業本科初中畢業或同等學力者(有畢業證書者免試)

二、報名日期 自即日起至考試前一日止

三、考試日期 陽曆八月十三日

四、保送 外縣學生有各教育機關及行政機關公函保送者准予免試入學

五、校址 奉天大南關富教胡同

(本校備有招生詳細簡章函索附郵票三分即寄)

招聘出張所長廣告

總社爲提倡最新發明之專賣特許品各種營業起見特招聘各縣出張所所長一名爲限(即一家專賣)

一、資格 對於商業有經驗及交際廣大者爲合格

一、資金 出張所長必須繳納資金參百圓以上者

一、薪金 出張所長月薪二十五圓由總社支給

一、房租 出張所用房租每月十五圓由總社支給

一、利益 出張所長利益照賣貨金額百分之十提成

右記條件願意担任者請指定某縣附入三分郵票寄來總社即將詳細簡章寄上或親身前來總社接洽均可請諸君幸勿失是幸

奉天市霞町五十八番地 日滿興業社總社

官准 肺癆病吐血新藥出世

肺癆病研究家 趙美恍大夫發明

此藥專治青年三期以內肺病久嗽成勞大口吐血痰中代血五勞七傷肺管炎肋膜炎肺癱肺痿老幼四季咳嗽經年痰喘骨瘦如柴臥床不起者速購此藥服之方知其効驗也總行奉天大西關月窗胡同精業堂理肺藥房

外縣代理店 營口江道外正陽街‧好生堂‧永茂堂‧新京五洲藥房‧吉林五洲藥房‧大連華西藥房‧西崗總記西棧‧安東瑞祥泰‧大生東‧錦州同盛居‧鴻興商店‧遼陽公盛源‧海城宏升樓‧營口豐利藥房‧義興成‧餘記‧海倫久遠長‧

本報啓事

本報社員兼天津總支社監督石見直三氏現因伊有高就由七月十五日起自請辭却本報各項職務嗣後該氏在外一切行爲與本社及天津總支社毫無關係至天津本報支社事務另委中川秀義代理恐未週知特此佈告

奉天盛京時報社啓

寫眞說明
(上)在協和會綜合式典植田關東軍司令官訓示
(中)式場全景萬歲三唱
(下)奉天分會聯合總會

協和會 創立五周年

一萬五千會員 舉行綜合式典

【新京專電】爲慶祝協和會創立第五年、並首都本部成立之綜合式典、二十五日午后二時、在大同公園、由國都結成之會員一萬五千名參集、盛大舉行矣、午后一時頃、既已參集於第一第二第三集合場之中銀千名、軍政部七百名、實業部九百名、民政部七百名、滿鐵千名、電業五百、總務廳三百七十名、市公署四百名、建設局三百六十名等、以下政府各部之分會員、特列會社之分會員、並全聯代表一一七名、陸續集中式場上分別於所定之位置整列完畢、依定刻正二時於滿洲國軍樂隊之奏樂裡、意義極深之式典遂開始、再皇帝陛下、會賜優渥之勅語(誌於別項)對此張會長乃代表會員朗讀奉誓文、並爲以期體副宸衷之萬一、而行宣誓、至午后四時在盛會裡、此意義極深之式典、已告閉幕云、

勅語

我國肇興伊始、經制新立、乃首組織協和會、朕以執政攬其大綱、與政府內外相輔、俱期宣揚建國之精神而興民心於道義、普及協和之實政而安五族於共榮以培邦命、以固邦基、咸體朕心、奉行弗懈、朕深嘉慰茲當創立五年紀念日、勅爾協和會員者、我國以忠孝爲敎本、以仁愛爲政本、倚賴盟邦日本帝國、永久不渝、一其心、一其德、發揚東方道德之眞義、而增進世界人類之福祉、國是所奠、天下所咸知也、而邁其國是、寔其政敎、實濟之功、無敢不致、俾日滿兩國、精神一體之關繫日益鞏固、萬邦皆聽我建國之精神、是實協和會始終一貫之任務、而尤當舉國一致、黽勉從事者也、爾會員宜體此旨、推誠惟實力行弗倦、以贊朕平章協和之化永綏萬方、欽此康德三年七月二十五日

張會長奉誓文

張會長奉誓文
茲當滿洲帝國協和會創立五周年紀念日、辱賜聖勅、勖我等會員以不朽之大訓、欽戴之下、感悚莫喻、會員惟有一心一德、各盡職安分、爲國捐軀、以期奉副宸衷於萬一、天日在上、誓此不渝、
康德三年七月廿五日、
滿洲帝國協和會會長張景惠

協和會首次聯合會 開會誌盛

奉天協和會事務局、爲紀念滿洲帝國協和會創立第五年紀念起見、當於二十五日在附屬地公會堂內、舉行第一回奉天分會聯合總會、已誌本報、茲當日參與之各分會爲奉天市公署、敎育分會、民會設立委員、軍管區事務局、奉天商工分會、[illegible]著俱樂部員、事務局顧問常務委員及局員等全体約達數百餘衆、准時依序舉行、由全体向滿日國旗敬禮後、即由竹內總務廳長奉讀敎育勅語、及事務局長奉讀回鑾訓民詔書、及執政訓詞、並作紀念式辭、旋由局員報告會務後、即由京局長親向上田、[illegible]、用村、小林、荻原、坪川、山崎等七氏、分致表彰狀、及紀念銀盾、繼由山口氏講演畢、由各分會懇談事業方針後、即於三呼萬歲聲中遂即閉幕云、

木村山田兩氏返連

【大連】爲折衝滿鐵縣案之重要事業豫算 曾上京滿中之滿鐵木村主計課長、山田豫算係主任、本日搭輪歸連矣、因與政府當局折衝結果、大体對於滿鐵案、已得諒解、只限於無大障礙、可能按照滿鐵案遂行、故關於將來之限度等重要懸案或告一段落云

市政調査會委員題名

奉天市公署、爲刷新市政、特設市政調査委員會等情、已誌本報、茲據續設、該調査委員會之委員長、及委員、已于二十五日發表如下、
委員長山口參與官、委員置柳總務科長、種島經理科長、植村調査科事務官須東實業科長、吉村視學、渡邊財務科長、福山理財科長、坂本庶務科長、熊野水道科長、

奉天社聯總會定期開幕

奉天省社會事業聯合總會、爲討論該會今後事務之進展、以及報告過去事務之經過起見、特經擬定於本月三十一日、在城內市商會院內舉行聯合總會、對今次省內淸受水災各縣之救濟對策、以及該會於各縣設分會之具体計劃、行相當之議討云、

三谷廳長開始視察

三谷警務廳、爲視察瀋陽廳警政情形、定由本由二十七日起分別視察等情、已誌本報、茲聞該廳長、即由今(二十七日)午前、赴瀋陽縣警察廳、開始視察、二十八日、繼續視察、該警察廳、及其他各警察署、二十九日、視察南市場、警察署三十日、鐵西警察署、三十一日評判視察成績、並懇談云、

南大壩遊動會局 被捕獲二十餘人

久在日站馬路灣各地開設遊動會局之楊廠子、業被查抄多日又有若各賭徒多人在大西邊門外南大壩開遊動會局纙起、於二十五日下午五時餘、將收封齊開時、被警察偵知、前往捕獲賭犯二十餘人、連同賭具一併送往警署罰辦云、

時賢小誌 一日一人 (196)

王彥

濱江省巴彥縣人前淸光緒末年、由文童蒙鄉舉辦理地方保甲、後改巡警充巡弁、入巡警學校畢業、後歷充警察區巡官警佐警察所長、民八冬轉勳軍界、充上尉副官兼參謀、次年入東三省陸軍講武堂卒業後、歷充步校學長副官、中校副官長參謀長、路警處督察長、司令部上校參謀、警備隊上校統帶官等職、滿洲政變後、充龍江軍政兩署諮議、大同元年調充通北縣長、因病未到任、二年充通河縣長、現供斯職、

濤水小新聞

一幫無賴

二十五日晚四時、東關奎星樓前方、有青年五人、各騎自轉車一輛、往來彼此追逐戲、遇有少婦女郎、則尾隨、頻按響笛、聲之[illegible]、直如春蜂一般、有知識之婦女皆不屑理直行而去、其無識者而又蕩閑無羈、即肆口無理、青年等更且張[illegible]檢、信口亂道、甚至口角、本難辨是非、此等青年眞是無賴云、

幼童迷途

[illegible]警察署東清當派出所管界、于二十五日上午、發見一迷途幼童、據調姓李、名喜林、年十一歲、但不知住址、當由警察、帶至派出所、佈告招領云、

老叟被撞

有吳姓老叟、于二十五日上午行至大西關大街、由南邊橫道之際、忽由西來一騎車者、該叟因躲避不及、旋被撞倒、頭部被撞破、旋經崗警趕到、將受傷者送醫院診治、一面將騎車者、帶警所究辦云、

捉蜓墜河

大西邊門外大壩外、住有陳姓幼童、年七歲、聰明可人、於二十五日下午一時、在附近河泡內捕捉蜻蜓正來回亂捉之際、一時不愼、竟爾墜入河中、連呼救命、幾乎淹斃、幸經人下河搶救出河、送歸家中幸未殞命云、

東陵附近擬闢遊園

省垣東陵係淸太祖高帝之陵寢陵內宮殿莊嚴、寶鼎巍然陵外環山抱水、風景絕佳、爲本市近郊有名勝地、是以每年各國人士、前往參拜者曷可指數、茲聞鐵路總局及本市有力者、對于該陵附近擬開闢遊園、現正計劃、擬草準備進行、能否實現、注目期待云、

郵政紀念日舉辦行事

奉天郵政管理局、以本月二十六日、爲郵政接收紀念日、特舉辦各種紀念、茲將紀念行事誌下、
▲紀念日式典(場所管理局練習生養成室)
一、一同着席午前十時、
二、對國旗最敬禮、
三、國歌合唱、
四、詔書奉讀
五、管理局長訓示、
六、模範局員表彰、
七、大滿洲國萬歲三唱、
八、閉式一同祝宴場入場、
▲紀念日祝宴(場所管理局構內屋外)
一、一同着席、
二、管理局長挨拶、
三、開宴、
四、大滿洲國郵政萬歲三唱、
五、閉宴、
六、退場、
▲局員家族慰安會(場所管理局構內屋外)
一、一同參集、午後六時、
二、管理局長挨拶、
三、餘興、
四、閉會之辭、
五、解散、豫定終了時刻午後十時、

市署催拆各地土板房

奉天市署、因大西邊門外商埠地、及南市場南首各埠、私自建築小土房、或板房甚多、不特有碍觀瞻、且易發生火患、雖經勸令拆除、仍多遲延、有關埠政進行、特行通知各該管警署、派長警勸令拆除、不得再行玩延致于未便云、

兇殺案告一段落

【延吉】本垣看守所長馬文彬、與文牘員曾鴻賓、因發生兇殺、曹當即斃命、馬亦因傷重而死、曹之家屬、以彼此命抵、不願生事、於是一幕兇殺案、無形告一段落、現在法院檢察廳、及關係方面、鑒於看守所事務職關重要、不便久懸、且看守主任王從五、任職有年、對所長事務、殊堪勝任、又係熟手、諒無隕越、聞亦呈請上憲、保請王從五充任所長、能否邀准、尙不得知云

分發農事設施費

【佳木斯】三江省屬下之樺川富錦依蘭三縣爲沃野豐饒之區、各地農民亦知奮勵耕種、惟限於財力不充、不能盡量開墾、實業部有鑒及此、令三江省署、於近調査、爲其獎勵實、定核之發設施費昨聞實業部業已一准、不日即可領到、分發各戶云、

津領警署員殺害 急待最後解決

【錦州】錦省署小林前警務廳長、新任天津市政府顧問等要職、月杪正式着任、已誌本報、茲以天津市府衛兵、殺害領警署員、不祥事件抽發、氏電接課最後解決、已於二十三日午後六時錦縣發列車、匆匆去津云、

拆除榱門

【錦縣】市民委員會、錦縣警署門前之東西榱門、有礙交通、當呈請縣署拆除、現因已重修馬路、故該榱門、自無存在之必要、廿三日已將東西榱門拆除云、

奉天省新農村對策

農村協同組織化 將於全滿農村制度改革

奉天省公署、爲圖省下農村經濟的基礎強化、農民生活之安定、已進行種種考究具体的方策、由現下農村現狀推之、欲期有圓滿之發展、必須涵養農民有互助之協同精神、而圖農民經濟之共同的利益者、乃先決問題、爲其具体的方策、將實行全省農村協同組織化、近將得中央之諒解、進行盛大的實行運動、當於此農村協同組織化、將必考慮滿洲農村之特重性、且行異加檢討日本以及歐美先進國之諸制度、採取最適合時代性之合理方法、以於農村生活之政治經濟緊密綜合的觀念爲基調、而進行此制度、實現之際、以此爲契機、在滿洲國全農村制度上、將有空前的一大變革、均甚注目、茲將計畫案大要錄左、

△組織
一、屯農事組合
以在一定區域內居住之農業者(槪爲百戶)、組織屯農事組合、
二、村協同組合
以屯農事組合、組織村協同組合、
三、縣聯合會
以村協同組合、組織縣聯合會、村協同組合及縣聯合會、爲信用、利用、販賣、購買各部門制、置以組合長、或會長副會長、理事、評議員、

△事業及運用
一、農事組合
農事組合、不作法定組合、採取省或縣公認之自由組合形式、
甲、在農會指導之下、關於作物、採種、苗圃等、及其他生產必要之事項、
乙、在協同組合之下、關於信用、利用、販賣、購買等之事項、共同作業、
二、協同組合、縣聯合組合
協同組合、縣聯合組合、爲法定組合、享有信用、利用、販賣、購買等產業組合式之全機能、該制指導斡旋下級組合之事業

▲與行政機關之關係
農事組合長、由屯長兼任、協同組合長由村長兼任、縣聯合會長由縣長兼任同副會長由參事官兼任、
其他、力圖與農會、金融合作社等取密切之聯絡與提携云、

特產價漲起

歐洲景氣之好反映

於瀋陽六月特產市況、因存貨不足、及出貨僅少、市價呈漲起、又更因歐洲景氣之良好、市價見漲、故大豆其他輸向歐美特產漲價滿人所有特產、續續放賣、向大連混保大豆、豆餅、向朝鮮穀子等、商談呈旺盛、市價狀況如左、

	十日	二十日	月末
黃豆百斤	六、三六	六、八四	七、四〇
青豆	六、二九	六、六六	七、三二
小豆	五、七六	五、七六	五、七六
綠豆	五、五五	五、五六	五、五〇
豌豆	四、四五	四、四五	四、一〇
粟	五、九七	六、九七	六、四五
高粱	[三、五]	[三、三〇]	[三、三〇]
玄米百斤	四、七一	五、二〇	五、二〇
包米	四、〇七	四、〇七	四、〇七
大麥一石	六、〇〇	六、〇〇	六、〇〇
豆餅一枚	一、九〇	一、九〇	二、〇〇

日大阪羊毛業 注目滿蒙羊

【錦州】日本政府自對通商擁護法發動以來、日本內地羊毛業者、均注目滿蒙新天地、大阪羊毛貿易商松島商會、已向滿洲派員、調査羊毛事情、該氏二十三日抵錦州、往訪錦州省公署、實業廳、及其他各機關、聽取實情、更二十六日、訪問錦州一帶之當業者、就製產過程、產出量、品質及其他等、調査詳細之事情、調査結果、對錦洲省之獎勵家畜飼育改良種質等、期待改革發、爲頗可治目的事實、

應日本之煤炭需要 新邱煤大量輸出

【大連】爲出席股東總會、上京中之鄰山理事、二十五日乘烏拉丸歸任、該氏談云、撤銷治外法權之問題、安中央今後之研究、輸出煤炭問題、自明年輸出新邱煤、然日本內地需要旺盛者、[illegible]煤、就新邱煤、要新鎮無、然日本內地、[illegible]多、故輸新邱煤、亦無異論、

菲律賓限制日貨問題之原因

【東京二十五日發】關於對菲律賓綿布輸出、日菲間紳士協定之改訂問題、[illegible]案件、[illegible]
該根本原因爲菲律賓貨之濫價、蓋菲律賓貨、因美比貨幣協定、與美弗有聯結、該關係於美屬、飲時代貿易關係上雖任、但菲島獨立後、對美屬飲關係薄弱、則菲島貨濫價、爲該國經濟界窮乏之主因、故然問題、而對美國關係上、提出菲律賓於美、通商會議、爲當日本品限制案、以會議上謀有利化不一界法、是乃限制日本貨案頻出之原因也、

東京府農工銀行 勸業銀行合併

【東京二十五日】東京府農工銀行、期十月一日、決定與勸業銀行合併、二十五日大藏省及東京府農工銀行、共同發表、合併條件、東京府農銀股二十圓、交付勸七十五圓股、對此勸業落五十圓、交付股七萬股、及現金六百三萬三千五百圓而爲合同資本

加藤商議理事二十五日抵任

新任奉天會議所理事加藤治雄氏、二十五日午前就任、歷訪各方面、致新任之辭、

大連會議所之柴島會頭辭任

【大連】大連商工會議所會頭柴島、[illegible]辭任、[illegible]二十七日及二十八日[illegible]

滿鮮民族之交涉

鴨綠江岸及大同江一帶之開拓

平壤之文物

東邊產業文化之歷史發達、滿海建國以前之關係、以及解安文化之構成、聯結西鮮古都平壤、而於大同江流域、培養產業文化、是係在西紀以前開拓者、查以平壤爲中心之文化的培養、此地呈示西鮮文化之中心、由鴨綠江至大同江畔一帶地區、古來爲滿鮮民族交涉之重要地、滿洲國成立後、東邊一帶、謀再建文化產業之稱成近代的機構化、洵爲順理的之過程也、西紀七百年、渤海建國以來、更繼續民族開發之歷史、長白山下鴨綠江岸一地之產業文化建設爲重要事項、

查滿海建國以來、至於高麗興起之期間、歷史上印象的東邊地區關係諸項、大要如左、

(一)高麗之興起
傳說高麗之祖先、由白頭山起、而到扶蘇山、後高麗之太祖、統一半島後、專意用於開拓北疆、平壤改爲西京、於淸川江流域、接觸於女眞族焉、

(二)高麗之產業文化
女眞契丹兩族興亡之時代、(高麗之初期)開始高麗及中華民族之交通輸入文物、制定留學制度、獎勵產業農事、

(三)女眞族之交涉
西紀九年八五、高麗族及鴨綠江間之女眞族關係、屢次發現交涉、以鴨綠江爲界、定有民族史之興亡、東邊地青時、爲滿鮮民族成長之地、

(四)契丹之勃興
西歷九八三年、遼國號改契丹、至契丹勃興時代、鴨綠江以西之契丹、鴨綠江以東之高麗、設定城市、保護民族、契丹遂向鮮內入寇、要求鮮內之六城市、其爲西紀千十二年、而契丹之入寇鮮內凡及四次、契丹高麗之交涉、極爲繁重、

(五)金之勃興
西紀一一一七年、金勃興於鴨綠江一帶、又有紛糾、然高麗[illegible]

(六)蒙古之勃興
[illegible]

(七)對日關係之繁榮
次元之代興前後、高麗日本之往來交涉、漸呈繁榮、西紀千二百年以後至西紀千三百八十年時代、日鮮滿之交通、爲最緊密時代、

(八)朝鮮建國
西紀千三百九十三年、朝鮮代替高麗(八)興、在中國明國勃興入於明、始及朝鮮之交[illegible]

又此時代、隨蒙古民族之發展、鴨綠江渤海一帶、船舶交通之繁榮、爲一印陳、以鴨綠江中心日鮮滿民族現出成安地帶、文物交換、日鮮滿經濟機構、恰呈大繁榮爲重要印象事也云

盛京時報
讀者觀戲優待券
有田洋行會 馬戲歌劇
地址 日站富士町消防本署東邊舊運動場
時日 七月廿日以後每日正午、六時兩場
價目 特等 一元五角 持此券者收九角
一等 一元三角 〃 七角
二等 一元 〃 五角
三等 七角 〃 二角
小孩各等一律二角(每券只限一人)

大連特刊

第九十九號
盛京時報大連支社
大連市榮町二番地
電話三一九六五番

天不絕人 好雨知時
農民不堪久旱苦 求雨聲接唱戲聲

科學昌明的現代社會、不拘對於某一種事情、動不動就想來個巧奪天工、若按實際上研究起來、不錯、確是有些個地方、非天上所能辦得到的、但是你再仔細一想、凡是那些個非上天所能辦的、一定在人間莫有多大的必要、因爲差不多都是些個殺人的利器、以能發明殺人的利器、而謂之曰巧奪天工、那簡直就是『違背天道』而已、歸總說一句直情實話想要以人工之巧、勝過了天地的大自然、恐怕莫有一線的希望、反說一句、一時一刻離開了大自然、恐怕立即就活不得的、別的不用去說、眼前就拿關東州最近的大旱來討論一下自從入夏以來、落下幾個雨點的時候、都是很少很少、據說西洋人研究出來人工降雨的法子來、但是這種法子成功了莫有、我們東洋尚不知道、可是西洋旱澇不均的消息、却不時的傳入東洋來、假說這澇的避免法、他們還沒研究出來、那末人工既能降雨、爲什麼還有旱災呢、看將起來、這一概痴人說夢話罷了、結果關於氣候的冷暖、陰晴旱澇、仍舊還得仰仗天公、運行天地之大自然而後我們才得以活在世上啊、所以關東州方面、自入六月、以直到在七月下旬、雨點不見苦旱不堪、各水源地對於大連市內的給水、眼看就有斷絕之虞、當局唯一的辦法、就僅向民衆、宣傳節用而已、可嘆無論怎樣的去節用、若果老天一個們的不下雨、恐怕不是節用就能免的、至於四鄉的農夫們每天眼瞅着田園禾苗、日見枯稿、想到秋後、眞將粿粒不收這種苦愁、實在不堪形容、他們唯一的方法、只知道聚集合會合村中人、一同到他們最信仰的大廟上、跪祈甘霖、所以最近的前幾天、四鄉一片求雨聲、各鄉路上、鼓樂喧闐、來往都是求雨的民人、苦旱之情即此可見一斑、市內商民人等也因爲久旱之苦、日前由大連市商會發起、即日要到西崗大廟求雨去、他如各基督教的禮拜堂、傳教所等、也是不時在求雨之中、像這樣正經鬧了半月之久、究不知道是那一方面求的應驗、忽於七月廿一日、午前三時左右、霹靂一聲、大雨傾盆而降、直至廿一日夕陽西下、大雨方住、農作物方面不待去說、各水源地增水、足够市內近一兩個月之用、這場大雨、眞得謂之甘霖、近日但聞四鄉民衆、到處傳說求雨之巧、諒不日之內、野台大戲、一定要忙不勝忙、原來民人求雨、如果應驗、一定要在所求的廟上、演戲謝神的、可惜西崗大廟、市商會只有此意、而尚未舉辦求雨、這場野台大戲恐將聽不成的、然而話若往骨子裡講、究竟這場甘霖、是誰求下來的、而且是誰降下來的、不過須要知道、眼看乾旱的人、都將活不成、當這重大關頭、驟得好雨、一定古人所說的『天無絕人之路』是對的、旣然天不絕人、那末下雨一定在天人們所求的、都不知向誰去求結果得到了雨、胡亂的演戲一場、啊呀、天公眞是大量、不然豈不氣煞、然而人民之愚、也實在的有些可憐、

私設各小病院 可靠的不多得
某病院一針絕命 大同應引爲殷鑑

人生最痛苦的時候、莫過於病中、病中唯一的依賴、就是醫者、爲醫生的、如果要殺害一條性命、那是絲毫不費氣力的、因爲病人之在病中、把他一條性命、完完全全、整個的寄託在醫生手中、所以爲醫生的、那時候一不經意、稍或差錯、實在有關人命、然則爲醫生者、責任不亦大乎、

大連市內、要別的費事、如果有病的時找醫院、半點事也不費的、閉上眼都可以找到一家、說方便實在方便、但這醫院這等之多、都靠得住麼、有人這樣一問、都是很不容易回答的、原來靠住靠不住的話、確是不敢說、反正你有病的時候、去到了準給你藥吃、以外還會扎針、可是有効與有害、那却不知道了、所謂草率其事莫過於大連各私立的小病院、往往不看病人的情形如何、也不拘爲人扎的是何等針簡直的多少忙點、就把這扎針的責任、完全推在一知半解的看護身上、看護對於治病、本來莫有經驗、動起手來、簡直殺牛一般的出力、在病人方面、如果說聲疼痛、他一定先不耐煩正顏厲色的都訓你說、扎針那能一點不痛、當此場合、病人忍受而外、還有什麼法子、如果病重一些、入到院裡、那更不待問了、一切一切、你都得失去自由、看護說怎的、你一定就得怎的、你如果要用夜壺或是便器等隨手用品的時候、看護們若說現在住院的人多、已竟不够用的了就是沒有了的時候、那你頂好忍着點、點點頭說沒有了我就不用吧、不然你就免不了惹氣一場、結果固然能够你体一時勝利、但是你今天就出院可以、不然的話向後要水要茶、那就大大不便的了、看不得每個病院中、牆上貼的是『親切』『和藹』等文句、實際上欺人而已、看護們有幾個明白親切與和藹、他只知道院長每月給工錢、院長當怕、除此而外、住在院裡的應當屬我們管才爲對的、大連各私立的小病院、若實都是這種情形、市內宏濟大舞台南隣某鞋舖執事人某、前些日子不知得的什麼病、就近去某民病院診視、醫生診完、英文劃上兩行、交與看護、原來英文所注的、就是注射藥名、以及幾瓦之類、看護不知眞懂假懂、照方泡製之後、給某執事連來兩針、針畢、一見某執事氣色皆變、情知出錯、强作鎭靜、比及醫者來時、某執事氣息已絕、挽救無術、死矣、這個消息傳出、某民病院焉能受得、後不知用什麼手段、方把這事壓住、對官廳方面所呈去的診斷書更不知怎樣個寫法、大概不會寫上扎針扎死的、

現在的西崗大同病院、似乎也犯這點毛病、動不動也要時常由看護婦着手、不過大同病院院長、大概時運好些、所以弄至現在、還沒有弄出錯來、但是旣有某民病院之前例、大同病院確當防患於未然、若等着鬧出事來、豈不又得與某民病院一樣的大破其財、

忠成和經理吊死後 將不免官司一場
于某不念東夥舊情 妻女難忍呈狀鳴寃

市內沙河口泉町、忠盛和雜糖、經理人劉志忠、在今年五月節後、因爲資本薄弱的關係生意不能前圖、如是煩人向各股東、要求將不曾納出的資本從速納齊、以便繼續營業、不然恐將不免倒閉、詎料股東之中、有于某者、對於生意場中之情形、完全不懂、而且橫不講理、因他一人搗亂、遂致就擱一月有餘的功夫、忠盛和的柜事、仍然未能解決、于某不問生意是盈是虧、以及目下的情景如何、硬逼着經理劉志忠要說去年生意不賠賬、以資把他的股份百餘元、急速退還出來、原來于某在當初(去年)開市的時候、約定出資五百元然而當時只納出來二百元、並且把他心腹朋友周某、拉在柜上當經理、誰想僅幹了三個月的功夫、賠累個裡外精光、那時于某在柜上、連支加欠、不下八十餘元、自那以後、劉志忠另備東本、繼續經營到今天但是資本仍舊不足、所以在五月節時、已竟周轉不靈、這才要股東、把所欠的股本、交納齊全、以便向前營業、偏偏于某存心多奸、並不說個道理、只一味的亂鬧起來、以致柜事無法解決、于某見劉志忠又是無能之輩、所以夫婦一齊下手、不時把劉志忠拉到他自已家裡私作公堂一般、强逼劉志忠不賠賬的口供、偏就遇上劉志忠這等太無用的人、思前想後、竟無辦法、所以約定開會議事那天、劉志忠又被于某豫先拉到家中、要他在開會時、矢口要說不賠賬、大概當時劉志忠也應允了的、不想將要開會時竟發現劉志忠出了于家門、遲去于家後山吊死了一時大家慌了手脚亂忙了兩天、才把屍体成殮起來、厝在西崗大禮堂、專等劉志忠的妻女到來、再作核計、以上的情形、本刊曾於日前、略載大概、查劉志忠死後、劉之族叔劉仙洲會長也曾將于某等人、招集一處、討論劉之身後事情、依劉會長的主張是、于某把下餘的股本不湊多少、可以納點出來、再把櫃中舖墊貨物等、兌賣出去外欠數碼、也收討回來、不管能湊多少、盡數交給劉志忠的妻女、以便她回家過度、本來劉志忠家、最是貧苦不過的、在于某等股東、權當生意不佳把錢賠掉待劉妻到來時、大家勸解一番、一定可以平和了事的、至於容心搗亂、逼死經理之話頭、誰也不准再提、息事寧人、豈不太好、對於劉仙洲這種主張、凡在塲的人、一定都表贊同、獨于某不曾有所表示、日前劉妻到大連時、經大家再一商量、于某不但不能再出餘下股本、並且連忠盛和現有一切、很專橫的發表一篇大議論說、當初有股本在內現在誰也不能處分的、誰若要處分一星半點的、須先退出我所納的二百元云云于某這樣一來、調解人自然要退後的、劉妻一見百事不成、又不知丈夫到底怎就會吊死、悲痛之餘決心要和于某公堂相見、據談日前已竟繕具狀子、呈遞於當管沙河口警察署、將來怎樣解決且待下回分解、」

警察署長之更換

【普蘭店】本埠警察署長千葉宗正氏、日前奉上峯之命、轉任鐵嶺警察署之職所遺之缺由大連水上署警務主任岩井繼吉警部陞任、旣於日前十七日午後六時四分之急行列車、來此接任、至於千葉署長亦於本日午前十時三分、搭乘鴿號快車首途赴任、當時警民二署各署員、及商民二會各職員各機關首領、居住民會員人等、均皆赴站送往迎來、頗形忙碌、聞岩井新署長、辦事認眞、頗有軍人之氣概也云、」

負有莫大使命的 無線放送發達觀
夏夜消遣唯一妙品 報告吳職君之能幹

時値盛夏、苦熱逼人、市內居住的一般有錢有閑階級、爲消暑起見、整天價直向星個浦老虎灘等、臨山近水之處亂跑比及太陽煞西、浴罷歸來、一種涼爽滋味、確是合乎生趣、唯有那些身子當地種、工作而後吃飯的同胞們、星期過節而外、隨便賞山玩水、消消暑氣的日子、簡直日月蝕一樣、不可多得的很、不過却也有個消愁破悶的時候與法子、時候就是晚上、法子就是一聽無線放送啊、

說到無線放送、在滿洲總還算是初步、但是發展的速度、却是非常之快、時下全滿放送局共爲四處、一、新京、二、哈爾濱、三、奉天、四、大連、在這四個放送局的管下、聽取者共爲四萬餘家、人數之多、更是不用說的、而且目下猶在日益增加中將來不拘家庭之大小、或能每家按置聽取機一架、也未可知、由此觀之、無線放送之使命、實是大不可言、因爲他不限於有錢、與有閑、只消二三十元、誰都可以享受、暑夜消遣、眞是唯一的紗品、

我們大連市內、現已在竟按設的聽取機、已達一萬三千餘架就中滿人方面按置者、比較起來、雖然不及日本人多、但所感到的趣味、並不在日本人以下、祇得說是大連放送局、一視同仁的辦法好、才有這樣的成績、將來的發展、一定不可限量的、然而放送局的使命、却不止限於娛樂消遣、乃是負有時代性的、爲當今社會所必不可缺的、他的工作內容、大体分爲三項、一報導、二、教養、三、娛樂、這三項工作的成績如何、要看報告員能幹不能幹、目下大連放送局、時時與一般聽衆接觸的、當然日滿双方、各有各的報告員、滿方聽衆、對於氣象通報、經濟市況、實況報告等聽取時、不時要讚美說、大連的滿人報告員、頭腦聰敏、口白清楚、認爲這是很難得的一名人材、然而這是誰、現在給大家介紹一下、他原來就是耿恩華先生啊！耿先生學識富有、思想新穎、確是青年中不可多得的、而且以原籍旅順人、說得乾脆一口北平話、尤爲堪羨慕處、耿先生普通一切報告上、當有經驗而外、對於與你放送的技術上、亦具有深切之研究、在全滿四大放送局中、目下說總算是第一流的人物、關於與你放送上、耿先生著有普通常識一篇、容日後在本刊發表以餉閱者諸君、

私運防止講演大會
溽暑之下苦口婆心 各位官長以次演說

【普蘭店】本埠警察署、及大連海關、各機關發起、於七月十八日、午後一時、於普蘭店會務所、議事室內、開催私運防止、關稅講演會、屆時各官長、各機關首領、及商民正副會長、均皆出席、商家臨場者、約三百餘戶、當由本關分卡長、發表開會之辭、嗣由岩井警察署長、林田民政署長前田驛長、王商務會長、矢田大連副關長、以次演說、不避溽暑、苦口婆心、諄諄告誡、詳明指導、俾令一般以私運爲業之商家、藥暗就明、轉趨正常軌道、因此次、經滿洲國、財政部、及軍部海關等、各機關議決、定於八月一日以後、對於私運者、以嚴法處治之、故於期前、除於各地、張貼告示、佈令週知之外、特開此會、由各官長、於此酷熱之中、不辭勞苦、解釋一切、以免常識不足、之同胞、見利忘害、蹈觸法網、及時則追悔無極矣、然本埠、自成立以來、迄今不過、念餘載之久、因地當衝要四通八達、更經歷任、警民署長、及商民各位會長、極力勸誘、而提倡之、以致初時、只有小商、三五家的村落、迄今一變、而爲鉅鎭矣、因之富商巨賈、櫛比林立、至於公益機關、亦以次設備完竣、且因本埠、與復縣、有國際的關係、稅額相差懸殊、因之私運者、由是而起、咸獲厚利、自事變以來、營此者愈衆、每日平均皆有千餘名、往來於普瓦、兩地之間、國家稅收上之損失、固屬不貲也、今次經、各官長之訓示、與勸導、望各私運的同胞、乘機洗手、翻然悔改另謀正當之商業、以圖自存、幸無輕爲試嘗、甘蹈法網、是記者所厚望也、

既無營業許可 又敢虐待妓女
人肉市場取消一家 萬惡龜頭決予嚴處

人肉市場、最是無人道的慘案發祥地、逼良爲娼、第一無人道、試想娼院中的女子、誰不是父母所生的良家女子、情願爲娼的、能有幾個、大多數是被人坑陷而落下苦海的、既落苦海、不逼當然不成、一逼不從、一定要加虐待的、由此便是無人道的慘案之開始、

西崗財神街三八、四等娼院三號翠鈴堂、龜頭閻某、因爲虐待十六歲的妓女張小喜、被控在西崗警察署一案、由該署施行精密的偵察之下、種種虐待、全屬事實而外、又發現該龜頭屬下之妓女、全無營業許可票、完全是一種秘密賣淫者計閻某所屬妓女、有張小喜、李金順楊金蘭王金鈴等四名之多、一名也無許可、既係秘密賣淫、又敢公然虐待、閻老八眞是人龜而胆不龜、經西崗警察署、將該虐待案審問明白後、依違犯警察署長命令條項、及違犯營業取締規則等條項、已將其營業實行取消、並對該遇惡的龜頭閻某、總計加以相當懲處、而戒將來之效尤者云、

王縣長公畢歸來

【本溪】本署王縣長、前同經理官、警務、財務兩局長、親往二三四區、實施宣撫視察工作各節、已誌前報、茲已工作完畢、業於本月二十三日下午六時五十五分、乘坐安奉火車回署、聞此次在各區、曾作貧民每人給國幣四角之賑濟、計費國幣一百九十餘元、此即舉行善政者也、此外凡經過各區、均行招集會議、宣諭種種要政云、」

森永餅乾

品質優良
補助發育

森永糖果公司
大連市若井町二七番地・電話九〇二一一番 營業部九八八四番

強力殺蟲劑

蠅必立死

質之精‖效之準
莫不藥到蟲死立見神功！

味清香‖價廉賤
所有的殺蟲劑莫有能及者！

「蠅必立死」……對於蠅蚊有藥到蠅立死之功！
「蠅必立死」……對於其他害蟲有徹底根滅之效！

效力絕大 氣味清香
絕滅蠅蟲 無害人畜
絕不引火 不汚衣物

大凡於人畜絕對無害、對害蟲毒殺無餘之藥劑則舍「四來多靈」莫屬之事、此乃全世界專家所共認者也。「蠅必立死」者卽係以多量的此種殺蟲要素「四來多靈」爲其主分而成者也。
又所有家庭用的殺蟲劑一般均認爲必需備俱有下記之五大要件
一、無害人畜 二、殺蟲力强大 三、氣味清香
四、絕無引火之虞 五、不汚損衣物
以上五大要件「蠅必立死」則完全俱備無一忽缺。故其殺蟲力之卓越强大、氣味之清香優雅、與人畜絕對無害、以及絕無引火之危險、又沒汚染損傷衣物器具之虞等諸優點。均是東亞唯一無二最優秀之殺蟲劑。亦卽全世界人所公認爲品質最精良。功效最神妙、氣味最清香。價錢最廉賤。完善無流弊的家々防臭衛生上必須常備、夏秋兩季尤不可忽缺的殺蟲劑也。

功效
蠅、蚊、臭蟲爲始他如蚤、蟻、油蟲、家蜹等出入家庭間之害蟲以及家畜身上所生之害蟲其他所有的蟲莫不完全驅除絕滅之卽亦能撲滅之也

總製造廠 神戶 長岡驅蟲劑製造株式會社
總批發處 株式會社藤澤友吉商店出張所
大連市山縣通七番地
奉天加茂町十五番地

全國各地大藥房雜貨舖均代售

握現代治淋劑之最高權威的

德國梅濁尅星

▲迪那博士發現透膜殺菌法
▲受全世界醫師始得淋病根治藥

淋病斷根新法

淋病的球菌減已成全醫界的難題、要把淋菌巢窠醫好方才成完全淋菌斷根、淋病怎樣可以算斷根呢？也是醫師及病者所渴望的一件事然淋菌消滅就作爲淋病的治愈、而究竟用怎樣的方法、可以証明深部的淋菌確實消滅呢？醫師祇用一種深部殺菌的新藥梅濁尅星把潛伏的淋菌、完全殺盡、行了此法以後即撿不出淋菌並且沒有其他可疑的症候、大約可作爲斷根、還要過了三月半年一年之後、再行同樣的方法、沒減少菌而且經過了、良好的時候就把淋菌治愈了、還有一句話男人家已完全治愈、如不同時醫治他已被染的妻子、這樣的醫治是一點兒沒有用的

▲梅濁尅星的治作用

梅濁尅星爲愛迪那博士耗四十年之心血經二百五十二次的實物試驗、送請全世界花柳病院八百七十八處實驗、始告成功的、淋濁斷根特效藥、其藥性王道、功效的神速、可稱十全十美實爲二十世紀醫藥界新貢獻

(一)本劑有專門透入男女的深部粘膜細胞內殺盡淋菌的特徵所以服過此藥者的小便也有極其強大的殺菌力

(二)藥性和平、毫無副作用、絕非槽油劣藥之坊害腸胃障碍及生育等流弊百出者可比、

(三)專治急慢性、五淋、白濁、婦女、白帶、膀胱炎、尿道炎、等症有屢試屢驗的特效、

▲德國威彌鄧藥廠鄭重監製▼
▲梅濁尅星說明書函索即寄▼

▲大連▼華泰▼營口▼中西五洲▼奉天五洲▼安東瑞祥泰▼新京中西▼吉林五洲▼黑龍江中西▼鐵嶺義和堂▲洮南和發順▼普蘭店▼康德記

哈爾濱 道外六道街口 柯爾登洋行

(地址) 奉天城內中街路南

開幕紀念 大減價
双料加厚 水晶眼鏡
特價每付兩圓伍
如非眞貨 加倍還洋
外埠函購 加郵三角
贈禮・獎勵・
能使受者歡迎 唯
本號出品之風景銀盾

電話三一五七七二番

商標 代理 呈請
前實業部商標局 囑託
中根齋
奉天東元條通三番地

介紹特效良藥

良藥濟世

世傳各藥 濟世藥房介紹 用者立愈 沉疴必送匾額 以誌不忘

- 補虛良藥 **茸海馬大補丸** 主治老幼腎衰、健忘陽痿遺精、不進飲食面黃肌瘦虛勞重症
- 調經良藥 **婦科內腹百病葯** 主治婦女經血不調、崩漏帶下、子宮腹痛經閉不通乾血癆病
- 肺病良藥 **肺癆立止咳嗽葯** 主治男女癆症咳嗽代血、肺痿肺癰肺癆結核一切肺病
- 瘋癲良藥 **麝黃安神至寶丹** 主治男女氣迷心竅瘋狂、多年癲癇羊角風抽風經久各症
- 化核良藥 **消核萬靈鼠瘡葯** 主治男女鼠瘡瘰癧結核疙瘩內服外貼不破者消已破者斂
- 淋病良藥 **梁製淋濁殺菌散** 主治男女尿道痛淋濁黃汁、急性淋病久淋白汁慢性淋病

奉天地區司令部 鬱隴塵 孫國富 劉翰章 楊雪琴 張岌和 崔秀峯 仝啓

售處 官准淋濁殺菌散每袋三付三元每料六袋六元
撫順千金大街義和謙 新京大馬路義和謙 營口永和街豐利藥房 新撫順千金寨中和街新華藥房 新京大和通義和謙
奉天大西門裡瀋陽縣西胡同濟世藥房

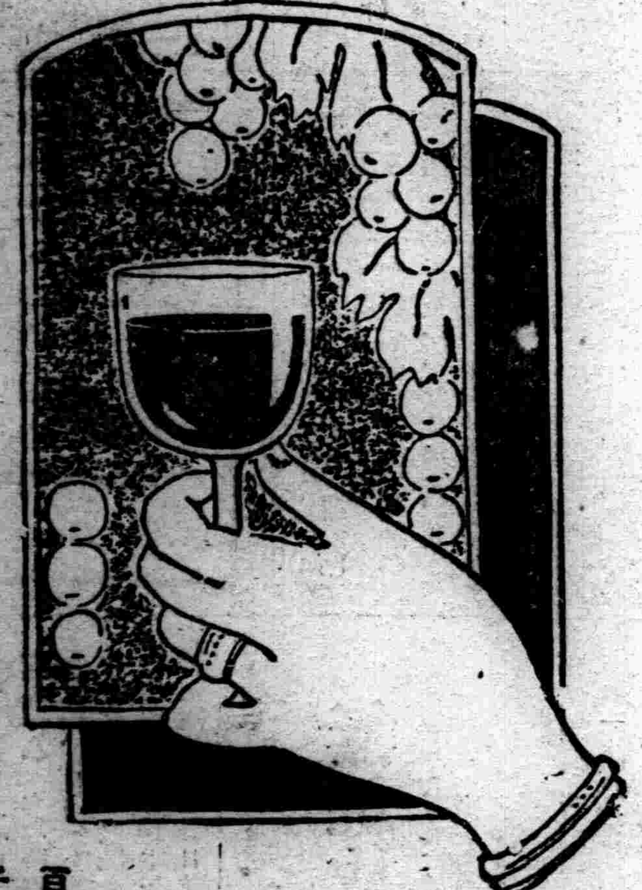

妻……郎君！儞的身體當加保養請儞每晨喝幾盃吧！

夫……是的我從此便要喝葡萄酒了

補血強壯

赤玉牌葡萄酒

▲頭痛聖藥

哈(は)麗(れ)雅(や)卡(か)

¥0.30
¥0.50
¥1.00
¥2.00

強力殺虫藥水

亞蘇

日本・英・法・意 各國特准專賣

強烈殺蟲劑 亞蘇

由最新頭被備而聞名的敝社工廠、依替日、英、法、意各國特准專賣的製法、在嚴密化驗下採用大量製產的方式所製出的殺蟲劑亞蘇！因其殺蟲力强烈無匹、且對人畜無害芳香馥郁、用法簡便、價格低廉等々優點、夙爲一般所稱揚、如今博得世界的販路和世界的信用、而擁斯界的最高權威、誰祝一世確是殺蟲劑中的大王。

海外代理 三井洋行
製造發賣 株式會社 木村製藥所 三井物產株式會社

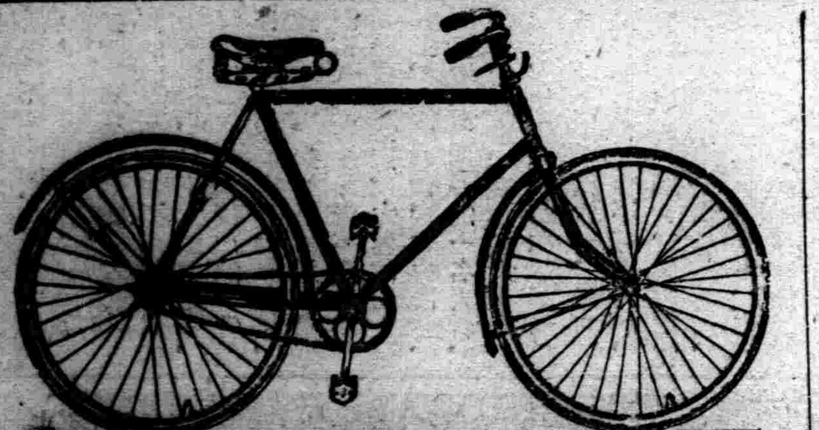

◇最經濟合潮流
◇最堅固合理想

德國式站人牌新自行車每輛拾四元五角如恐不堅固保險壹年
如有舊物保管退換
外埠來信買車先匯欵 買車一輛裝箱費五角 二輛以上免收裝箱費

各國自轉車 大小代貨車 各式零件 鄧祿普車帶
批發商 **遼東車行** 奉天大西邊門外路北 城內電話四三七九號

同業者購貨印有價目表函索急奉

招募代理店廣告

敬啓者本公司自開設以來迄今已數十有年特聘西洋技師以科學之經驗所得造金星原質僞金用以製做各種流行式樣之裝飾品價廉物美而與純金比之毫無差別並於期限內附有保險永不退色之保証書業蒙各界紳商淑雅意女惠顧頗暢銷路不意近來忽有不恥之徒僞造假冒致有魚目混珠且於本公司之名譽有關故此聲明今後諸君如再購買時請認準金星★商標爲記現在擴充營業起見登報傳招募各省縣市代理店備並有詳章如蒙諸君賜顧願代理者請函索詳章或來公司接洽可也(但索函者付郵票三分)

新設代理店
奉天省昌圖縣實街 裕發泰　〃遼陽縣四中街 後香齋　〃海城縣 孫廷芳　〃新民縣 友文書局　中街 物季賢　中村洋行　振興齊晉記
吉林省九台縣 源茂長　〃永吉縣 永和福　〃蛟河縣 名率寬精時計店
錦州省黑山縣 三益合

出張員氏名
裴德舜 沙金生 朴禮明 王廣彬 孫則仁 李惠風 金寶祥 王秋峯

金星公司 宣傳係

奉天小西邊門外車路南 金星公司 本舖 電四六二二番

要聲音
清快洪亮

用韋廉士吸入止咳片

演說家宣道師教員歌唱家戲劇家以及一切多說話之人用韋廉士吸入止咳片清其喉管强其聲音大有裨益 如綏遠張臬鎭天主堂張若望君卽此中人語之一 張君書云 舍姪女耀清卒業于北平清華學校現執教於玫瑰營子女子師範前患肺疾說話稍久卽嗽咳胸痛但上課前若含韋廉士吸入止咳片半片於口中症卽不發矣又鄙人爽已含用此項藥片亦甚有效自韋廉士吸入止咳片爲最新科學吸氣根治咳嗽傷風喉痛氣管支炎氣喘聲啞失聲等症爲有效妙品各藥房均有出售或向上海江西路四五一號韋廉士醫生藥局購買大瓶每瓶七角五分小瓶六角郵力在內一切信件可由奉天和記洋行轉上海韋廉士醫生藥局

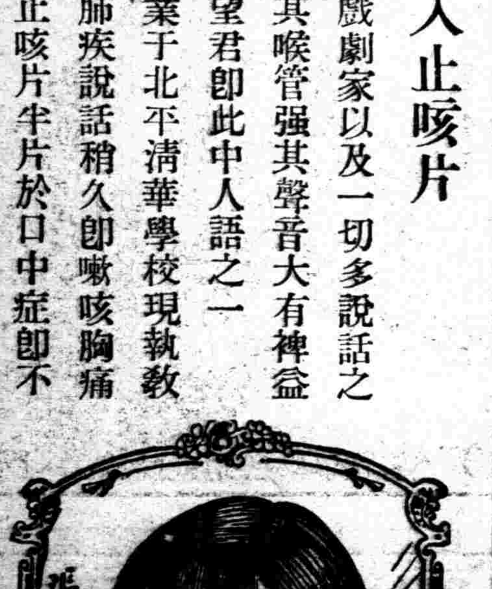

挨餓或受苦

此乃許多患消化不良人們所可選擇之兩條傷心途徑他雖覺得飢餓欲食而惕於食後痛苦輒不敢恣其食慾一快朵頤祇得少食而已卽此少食之後且仍不免受苦或且此種痛苦君已躬自受之而爲過來人矣若然則譚君儉卿最近所述其個人之事實實不妙爲君之利益而發爲君之指導而言也 譚君原籍廣東番禺現任新加坡丹戎百加路二百五十八號利源酒庄司賬職其來書云 鄙人前患消化病甚劇雖所食不多食後胃部疼痛劇烈且夜不眠體重輕減虛弱黃瘦屢服各藥未能斷根及至去年年底體更不支後由友人贈送韋廉士醫生紅色補丸囑爲試服後果然體氣轉佳飲食逐漸增多而無疼痛之苦夜眠亦較安適續服不久飲食如常體力增進現已完全痊愈康健壯强此均出自韋廉士醫生紅色補丸之所賜也

韋廉士醫生紅色補丸世界馳名補血良藥血爲週身神經及各部器官所賴以維持其健康之要素以其故亦善治血虧腦弱早老痛瘋瘧疾以及婦科各症各藥房皆有出售或逕向上海江西路四五一號韋廉士醫生藥局函購每瓶一元五角六瓶八元郵力在內

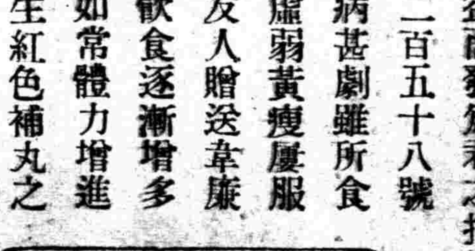

美目盼兮
珠飾燦爛兮
齒牙不助其美何

衣飾華貴固爲人所欣羨然面部有一缺點即足損其整個的儀態尤其牙齒爲外觀之中心點欲求齒無瑕疵須用**兜安氏固牙香膏**最能滿意因其質料超羣能使齒牙潔白口腔芬馥牙齦堅固男女老幼皆宜常用可保永無齒患

注意 此膏裝於錫質管內不似尋常牙膏裝於鉛質管內而有中鉛毒之虞尤爲特點

藥房均售

上海兜安氏西藥公司

花王[illegible]集被貶一時 (蓮叟)

牡丹享有天香。國色。百花王之榮譽。古來詩人。對其綽約。富貴。風流。恭維無所不至。但大都千篇一律。揄揚過甚。不免溢美。其有獨具慧眼。別運匠心者。元代有無名氏作『貶牡丹詩』云。『棗花似小能成實。桑葉雖麤解作綿。惟有牡丹如斗大。不成一事又空枝』。

作者因同情于棗花。同情于桑葉。遂深歎牡丹之爲『不成一事又空枝』也。此見解。在舊詩中實屬罕見。貶牡丹者。據余所知。復有沈德潛詩句云『奪朱非正色。異種也稱王』也。沈號歸愚。籍長洲。爲乾隆間大詩人。其作風。沈著深健。爲帝所激賞。享年九十有七。賜謚文愨。逝世後。文字獄興。有檢舉其『詠黑牡丹詩』爲有意諷刺滿清奪取朱明天下者。致令老人身死之後。復受『剖棺戮屍』之酷刑。但其詩句。早爲世人傳誦。誠可與元人貶牡丹詩同垂不朽也。

別錄 詩意與夢境 (一) (其芳)

▲從此始感到成人的寂寞。更喜歡夢中道路的迷離。

燕泥集中有一篇以「這樣兩行收尾的短詩。那彷彿是我的情感的界石。從它我帶着寥落的盛夏的記憶走入一個荒涼的季節。那篇詩裡的意象的構成甚於一次悲哀的經驗。那年我回到我生長地去。像探訪一個舊日的友人似的獨自走進了我童年的王國。一個柏樹林子。在那枝葉覆蔭之下有着青草地。有着莊嚴的墳墓。白色的山羊。草蟲的鳴聲和翅膀。有着我孩提時的足跡和恐懼—那時我獨自走進那林子的深處便感到恐懼。一種對於闊大神[illegible]。但現在那些巨人似的古木[illegible]下面了。[illegible]在我童[illegible]。[illegible]

但是[illegible]我說更喜歡那迷離。「[illegible]在昨天與明天之間我總[illegible]」。我常想起一位古人。他在岐路上走着走着。他肩頭的負荷突然墜下地了。破碎了。他卻不回顧的繼續走着。有時我覺得那一種智者的態度。有時我又覺得未免矯情。對於過去我以前總是回顧又回顧。一直到望不清楚了我還[illegible]。但現在我似有了一種解脫的智慧。[illegible]用柔和的[illegible]我破碎的夢時我並不帶着傷感。[illegible]

我寫詩的經歷便是一條夢中道路。我曾有過一段多麼熱心的時間雖說多麼短促。我傾聽着一些飄忽的心靈的語言。我捕捉着一些在刹那間閃出金光的意象。我最大的快樂或酸辛在於一個嶄新的文字建築的完成或失敗。這種寂寞中的工作竟成了我的癖好。我不追問是一陣什麼風吹着我。在我的空虛裏鼓弄出似乎悅耳的聲音。我也不反省是何等偶然的遭遇使我開始了抒情的寫作。(未完)

在青島 (孟超)

如果說青島也有幾景的話。那末這幾天濃霧的也應該算一景吧。你瞧烏騰騰的。像雲沒有那末清朗。像烟沒有那末香黃。當它驀然的襲上來的時候。一切碧綠的樹頭。紅瓦的山角。錯綜比櫛的樓房。統統被遮蓋了。這時只有渾濁的一團。好似猛然間揭開的熱鍋。水蒸氣都衝出來了。那裡還看得出鍋裡煮的是饅頭包子。還是大肉大魚呢。

這裡山是多的。環繞在四周重重疊疊起伏綿亘的。是添加上了無限的幽趣。海更是這裡的命脈。沒有海又那裡顯得出島的壯麗。然而。在這裡住長久的人。對於山嶺的起伏。只感到脚下的累墜。對於海的澎湃。也覺到未免單調。一朝霧來了。對面瞧不見人。還分得出山呵海呵。那不能不使你眞覺到這霧是有移山驅海的本領。然而。當你走近了的時候。看見山海依然都還健在。那又不能不使你感到這霧大約是魔術師。障眼法怎麼這末利害呀！

小青島上那巍然高聳的燈塔。平常裡搖動着那曼妙的媚眼。一個靈活的眸子。是加重了青島爲神韵。然而。這幾天來。小青島是看見了。那眼睛也失了光彩。不是害著沙眼。便是長了白翳。觀象台屢次發出了第二天有霧的預報。一天。兩天使人嘆息著何時才能逃出了這霧的季候。海裏的輪船。出口進口都已經停止了他的開駛。天空裏的飛機。也失了他飛航的方向只聽見咋咋的警號。連聲的怪叫着。那聲音是多末難聽。使聽的人心裏發生一種無名的驚顫。感到了大海之中的航進。除了風濤的魅惡以外。還有另一種的危機起在前途但還無礙你幻作其它的幻想。霧如果這樣不盡的延長下去。用不到甚麼防空防海。縱讓世界大戰起了這裏只要霧是不斷。還愁這世外仙源不够陶醉的嗎？

這樣我懷懷於往古了。根據傳說的話。黃帝與蚩尤戰於涿鹿之野。蚩尤作大霧。黃帝作指南車。破之。這雖然未必就是確實可靠的記錄。然而。如果有人有人眞能作霧。我和那一定是一個値得宣傳的奇蹟。因爲霧若被人造成功。人便不僅可以混淆黑白。而且更能進一步的使你迷亂了方向。分不出東西南北。至於指南車。雖然航海家離不了羅盤。可是世無黃帝。車固然有。但未必盡能指南。那也無怪乎不在霧裏都熒惑著找不到路。而況寃這樣漫天的呢？

詩人告訴我說。霧還樣重。正是詩的季候。詩是貴在朦朧。那還含渾而迷濛的霧裡。不正是詩的徵象嗎？然而。我不懂詩。怕的是詩人的吞香吐吐。也正像怕這混沌的大霧一樣。如果定要拿詩來比氣象。那我覺到這時代的詩。應該是放歌怒吼的詩正如我企望着來一場急遽的風暴。把這大霧吹開。

這幾天。在霧裡。不僅是感到了四週的迷濛。而且氣壓特別低。窒的人喘氣都覺着特別用力。到處濕淋淋的。潮氣而且發霉。使人身上覺到不舒展。連心裡也時而湧着無端的煩燥。有朋友來信說要來青島避暑。我馬上寫一封信給他。告訴他說。「這裡這幾日是在霧裡。連氣都喘不開哩！」

浪淘沙(弔故友) (張玉書)

思君倍添愁。人世蜉蝣。我生何能到白頭。千古英雄歸一路。慘淡荒邱。往事付東流。夢境何求。曾記與君河干遊。言笑音容成泡影。無限悠悠。

調笑令(柳絮)

柳絮。柳絮。天涯飄泊何去。遊子作客時深。目覩倍覺傷心。心傷。心傷。何時回到故鄉。

憶王孫(夜雨懷舊)

瀟瀟夜雨憶故人。木榻高眠只一身。千里迢迢難成夢。恨風塵。那得團聚來相親。

捻珠隨筆外篇 (十三) (儒丐)

分宜舊邸

燕都丞相胡同。俗訛爲繩匠胡同。嚴分宜之賜第在焉。旦連半截胡同。中一宅。內有聽雨樓者。東樓賞鑑書畫處也。曲檻長廊。宏梁巨礎。規模軒敞。罕有其倫。堂之東隅。地有巨窖。甃以青磚。扃以石戶。鐵關鐵牡。啓之深邃不可測。蓋當日藏蓄珍異之所也。或曰。其時京卿秉政。賄賂充斥。有暮夜賫絲者。往往於地中納約。理或然歟。

舊式建築。全憑梁柱支持。故無所謂地下室。富家豪族。藏匿金珠寶貝。必別營地窖。謂之窖藏。今則建築革新。所有巨廈。無不由地中作起。歸以洋灰鐵筋。其最下層。即所謂地下室。聞事變時。某鉅公之地下室。窖藏最富。其數駭人。然原樣封置。銖兩未失云。

剝製人皮

天地生人。眞有莫測者。有極端凶漢。即有極端硬漢。以興之相輝映。流賊孫可望。爲張憲忠義子。憲忠流毒。固已極凶殘之能事。而不知可望之殘暴。殆有過之無不及。平日好剝人皮。殺戮之慘。川滇之民。已幾靡有孑遺。及憲忠誅殛。可望勢孤。遂降福王。然而賊性未改。殺人猶專。絕無忌憚。因疑陳邦傳。自雲南傳屍安隆。御史李如月。劾可望不俟請旨擅殺勳舊。可望知之。即遣人往安隆。於王門置剝皮具。石灰盆一。草薦刀劍鉤刷等物訖。適如月至。問此何用。人曰。要剝汝皮。摔其胡而僵之。如月大呼曰。太祖高皇帝。爲身不被賊汙。今日更得潔淨也。時衣冠已去。刀劃脊中。以灰漬之。始開剝。如月大叫好涼快人者。既而大罵孫可望逆賊。我死後爲厲鬼殺汝。後以草揎其皮。縣之通衢。可望使至。忽見厲鬼坐堂前。其人卽時驚怖死。乃令瘞之。有揎鳥獸皮如生者。謂之剝製。揎人皮作剝製。且生取之。非流賊莫辦。賊本非人。無兎死狐悲之想。無人類種族同情之心。初爲流寇。又降順逆。又降大清。其爲人可知矣。

雜說 夏天的運動 (君胡)

現在已到了炎夏。官廳裡上半日班。學校裡放了一個大月假。社會的空氣也比較已往寂了靜惟有那一顆無情烈日。正發揮本來面目。硬合苦力們作對。

在這老長的夏日。我們小百姓有消暑法。當然不能像資產階級那樣。到什麼山。什麼湖去避暑。又不能像有閒階級消磨在茶社戲樓。抵有在自己範圍內。講講個趣味消法。

海水浴固是最有益有趣的一件。可是有海水浴場的北方極少。當然又不能特爲跑到大老遠海濱去。我們居在大陸腹裏。若是大都會還可以找到游泳池。其餘地方便不有了。那麼惟有在大陸找圈裡來運動。

最妙還是實行陸上運動。在暴夏的早晨。自不是運動時候。中午正熱。一般好賴吃閒份子。都作他的好夢啦。可是。我若有股硬勁。大可在這時一顯身子。帶上小白帽。穿一個褲叉。自己拎子大。可不必外去。或約上幾位知已是打球。田經賽。勞作。越熱越加油的幹。幹他一個大晌午。一定會滿身淋漓。水珠大的汗滴。皮膚也會黑紅起來。這時。回到自己家裡。打開水門。澈底的洗一個澡。然後。換上大衫。把電扇無線電開放。冰箱裡取出是啤酒。冰淇淩…大竹沙發上一坐。身外受着涼風。裡面加上冷化耳邊還是一面聽着法國大樂。吃够了。聽够了。汗也會出盡了。趁着竹椅。再睡他一個鐘頭覺。醒來吃完晚飯。可在庭前。佈上棗棹。換上龍井紅茶。飲他一個痛快。等到了七八點鐘。花上幾個銅子。高爾夫球場。再打一個痛快。就着一身疲乏。大銅床上一躲。管保睡他一個明天亮。

西湖風景誌略 (十二) (紫薇)

(五)葛嶺朝暾

葛嶺頂上有初陽臺。有平地數畝。當在十月十五的左右。日行之道。正迎臺的正面。向東北望去。可是朝日出海。大有泰山日觀峯的勝況。明高陽得詩云。一道長虹接海門。扶桑影動浴朝暾。銅盤迥立仙人掌。金莖中擎玉女盆。出水赤烏銜火躍。隨潮白馬挾雷奔。負暄亦有樵頭老。欲效微芹獻至尊。

(六)孤山霽雪

孤山是宋時孤山處士林和靖隱居的地方。四時的風景。大概都或斷橋一樣。唯有孤山的晴雪。是能獨擅其盛。猶其是孤山是峙立在水裡。當在朔雪乍鋪日光初照的時節。和全湖的波光。返復激射。璀璨奪目的情況。是西湖多天唯一的妙景。明高暘得詩云。

山頭白雪六花鋪。水面青山一髻孤。翠鳳翻風朝貝闕。玉鰲擎日出冰壺。梅花正好衝寒探。竹葉何妨踏凍沽。千載林逋留勝蹟。總因佳境在西湖。(未完)

夏天的花 (上) (楚秀)

夏天的花最爲人所稱道的是「荷」。但我這篇東西中。不想說到牠。因爲我另有一篇東西專門寫牠了。

入夏以來第一種花就是石榴。「五月榴花照眼明」牠的如火的猩紅。已經象徵熱夏的蒸熱。牠的強烈的顏色。好像南國的少女在健康的身格中蘊着火似的熱情、牠是一種力。一種令人心折的力。在夏天的明明的太陽下。我不知道有多少神經衰弱的人不敢正視牠。

接着石榴花就是肥大的梔子了。韓退之詩「芭蕉葉大梔子肥」。這是一種象徵着夏天的酣暢的花。牠帶着少婦的風情。雖則並不以嬌美來撩人。但牠的丰容。實在使人得到無窮的回味。梔子[illegible]上[illegible]者。北至[illegible]。[illegible]他的話現在還適用。百花中花瓣六出的不很多。梔子花是六出的一種。所以吳歌中有云「梔子花開六瓣頭」。特別標明牠的特點六瓣來作情歌的「起興」。我們家裡有梔子花三四株。暑假中[illegible]姊妹們都來我家暫住。我常常受她們的託付。清早起來敀一些初放的梔子浸在水盤裏。供她們梳頭時插帶。因爲自已有。所以她們總是一天換兩三次新的。鄰家的少女。偶然乞得一些。浸在水盤裏供兩三天的插帶。晚上大家來在院子裏納涼。有時候夜黑得很。我們對面看不到人。只有梔子花的清香。在風中襲來知道了她們在那裏。(未完)

[illegible](左傳句)[illegible]往來行[illegible](詩經句一)[illegible]武王到此(詩經句一)周克[illegible](孟子句一)赤[illegible](禮文句一)[illegible]依然(石人句)[illegible]

感懷 (霞光)

一輪皓月掛高空。應向嫦娥訴苦衷。嘆息艱身知已少。天涯落拓客愁濃。人情冷暖當參透。世態炎涼[illegible]貫通。漸信功名蕉鹿。唯將[illegible]酒對春風。

人間四大總成空。幸藉狂吟慰寸衷。身世凄凉詩亦苦。離懷蕭瑟酒猶濃。事如鴻爪渾難印。夢似鵑魂未易通。自倚博山爐畔坐。孤零三疊送悲風。

九星日鑑

舊六月十日 七月廿七日

月曜 庚戌 友引 平 心宿

▲一白之人、心神忐忑、雖將有大成就、亦必失敗、甲巳丙吉▲二黑之人、要能忍耐、不倦怠、專心爲一事、甲巳申吉▲三碧之人、勞苦雖多、然不甘示弱、宜以掙扎爲第一義、丁戊亥吉▲四綠之人、不爲挫折所屈、若能忍耐、前途可現 亥壬吉、

光明、丁庚戌吉▲五黃之人、只要不誤於思慮有別、則可保康之日、甲巽亥吉▲六白之人、是有發展力之日、苟能努力、目的可達、乙巳辛吉▲七赤之人、乃願望必成就之幸運日也、起業、開幕、商談、均吉、甲乙巳吉▲八白之人、只要不失鐵石之志、則不安之念亦自滅、甲巳辛吉▲九紫之人、氣運佳良、希望克隨宜注意創傷、丁亥壬吉、

無線電

七月二十七日(星期一)奉天放送局

午前
六點 新 滿語建國体操
六點二十分 東 日語無線電体操
七點 奉 日語講習
七點二十分 連 清晨音樂
九點二十分 連 日語茶普
十點五十九分 連 日語報告時刻
十一點四十分 東 奉日語新聞
十一點五十九分 奉 滿語正午時報

午后
〇點三十分 奉 日語唱片
一點 滿語演藝大鼓 絃子 楊大成 戰金山 唱 劉玉鳳 二胡 楊樹銘
一點二十分 新 滿語新聞
一點三十分 滿 語成人講座 哈爾濱特別市最近社會事情概況(第一講)
三點 東 奉日語新聞
五點 日語兒童時間
五點三十分 奉 滿語新聞唱片

預告
六、〇〇 東 日語新聞
六、二五 新 滿語政府公報
▲台灣夜間放送▼
六、三〇 台北 歡迎帝國聯合艦隊之夕
奉 日語新聞唱片
九、〇〇 哈 舊劇唱傳孟飛于天壽 武家坡 場面于恒演外七名
奉 滿語各地氣候節目
(丁令郎人)

悼于在天

才力肩羅紗。生涯比杜鵑。聰明消福壽。落寞長酸鹹。客倚鄉門火。詩隨海國帆。人原摧墮去。處處哭青衫。水月談禪幻。蓉城作令疑。無年眞李賀。負約本楊枝。道直通交寡。人貧進轉遲。夜台如有話。應恨不逢時。

過泰山 (林徽因)

記得那天
心同一條長河。
讓黃昏來臨。
月一片掛在胸襟。
如同這青黛山。
今天
心是孤傲的屏障一面。
葱鬱。
不忘却晚霞。
蒼蒼。
却聽脚下風起。
來了夜。

萬泉河竹枝詞 (董桂芳)

紈扇輕搖笑語溫。誰人邂逅不銷魂。珊珊行去無情甚。草上空留香淺痕。

羅衫輕著鬢絲斜。微步遲遲踏落花。一笑嫣然失所在。惱人楊柳漫相遮。

榴放也同似火紅。雙雙士女印遊蹤。精神戀愛稱神聖。非復當年鄭衞風。

落霞橋畔並肩行。情話喁喁聽不清。爲祝同心成眷屬。百年締分証三生。

幾株掩護柳條青。艷迹猶留舊草亭。此處別開歡喜地。風流佳話悵空聽。

喚龍冰糕暑氣消。興君散步甚逍遙。聯肩並渡休輕看。應識虹橋似鵲橋。

水面畜豈開滿塘。浣香亭上劇清凉。昌宗穢亂唐宮甚。莫羨蓮花似六郎。

麗登粧樣費心裁。珠翠叢中逞別才。無怪世人心醉久。新新女性喜追陪。

風光綺麗動遊思。信步徘徊任所之。怕見雙雙新愛侶。水心亭上話多時。

枝交葉互綠蔭多。赤帝炎威餘幾何。一陣香風濃厚處。紫藤架下美人過。

丁香幾樹艷林深。席地坐聯足賞心。身入花間時較久。襲人芳氣滿衣襟。

敬送

遺精早洩 健忘不孕 腎虧腦病 神秘古方

△本贈靈藥▽△不取分文▽
此方係先祖瑞章公宦遊舊都得自內宮治遺精早洩失眠不育補腎腦添精血等症靈驗籌人取方函來郵寄▽△上海紅口塘山路▽中國腎腦病院

滿蒙學校招生

●宗旨 本校附屬於日本東京滿蒙學校聘請專任學者高尚之日滿教師收容負志青雲有爲之青年速成明確之日語實力以滿日人士親善融和之領導
●班科別 本校分有午前班午後班夜間班各班均有初等科中等科高等科另有研究科
●程度 初等科養成滿鐵語學試驗四等合格之實力中等科三等高等科二等研究科一等
●實績 於昨年滿鐵語學試驗合格者及畢業者均得多數之嶄條服務於社會各機關甚多
●現況 日籍教職員十人滿籍七人學生總數約五百名(男女兼收)
●募集額數 新生南北兩校各招新生一級定額六十名插班生初等科中等科高等科各三〇名
●報名 自八月一日至八月十四日
●考試 八月十五午前九時新生口頭試問插班生日文並口頭試問
●開學 八月十七日
●宿舍 第一第二兩日語學校均設有學生寄宿舍各有日人教師充當舍監與以懇切訓誨指導膳費約五元五角由學生自治辦理
●校址 滿蒙學校附屬奉天第一日語學校(滿電二一八九四番)奉天小北關大井沿胡同 滿蒙學校附屬奉天第二日語學校(日電五一五一番)奉天南三經路師承里
●本校 教師學生感情融洽教授懇切學費其他諸雜費等比較他校格外節儉
●特色 詳情直接至本校詢問或函附郵票二分即爲答覆

哈爾濱高等工[illegible]
招收插班生廣告 (即前工業大學)
本校招考預科高級插班生若干程度以高中畢業及具同等學力者爲合格有志向學者務於八月二十日以前報名考試簡章逕向本校取閱可也

南市場 東安電影院
開演時間 每日・二時・五時・八時
今日開演
明星公司軍事哀豔巨片
標準美人徐來女士生平得意貢獻 (今天十一時半加演一場)
落花時節
龔稼農 趙丹 王獻齋 合演
紅燈影裡迷着！醉生夢死的女士
十字街頭鬧着！無家可歸的遊魂
下期開演 六集 女鏢師

大西關 天光電影院
價目 二角 三角 四角
開演時間 二時 五時 八時
今日開演
明星影片公司出品
全部有聲對白歌唱
春之花
主演者 王獻齋 黃耐霜 嚴月閒 高占非 孫敏 朱秋痕
下期開演 海葬
天一影片公司出品 全部有聲歌唱對白

四經路七緯路 滿洲電影院
開演時間 每日二時・五時・八時・三場
今日開演
滿城風雨
優待票 樓下……二角 樓上……三角
普通票 樓下……三角 樓上……五角
世界著名奇趣偵探鉅片

不知日光晒黑肌膚的避暑法

防止晒黑
首推本品！

姑娘、妳在夏季裡所苦惱的是甚麼呢？無論怎樣說、誰都深深地憎惡日光晒黑哪。

雖說是現在小麥色在世界上那樣地盛大流行、但此也有個程度的

於是我就推奨了這個不知日光晒黑肌膚的避暑法◆

第一樁、我要告訴妳、每天妳總得晨夕敷用那防止晒黑之整肌品效果第一等的麗德雪花膏！

因爲麗德雪花膏獨特的整肌成分、能浸透到皮膚深部、可以使細胞新陳代謝作用旺盛、適度地調節吸收那直射反射到肌膚上的紫外光線防止日光晒黑、海水浴後晒黑、解消顏色黝黑、並且能正常地調整皮脂分泌腺機能、防止發生粉刺、風疹等、更進一步、能解消小皺紋和鬆弛、所以、妳能長久地保守着清白的青春美低嬌嫩肌膚」

這是女人們化粧底下絕對必需品

レートクレーム
麗德雪花膏

キカトール

液体 加特兒

專賣特許

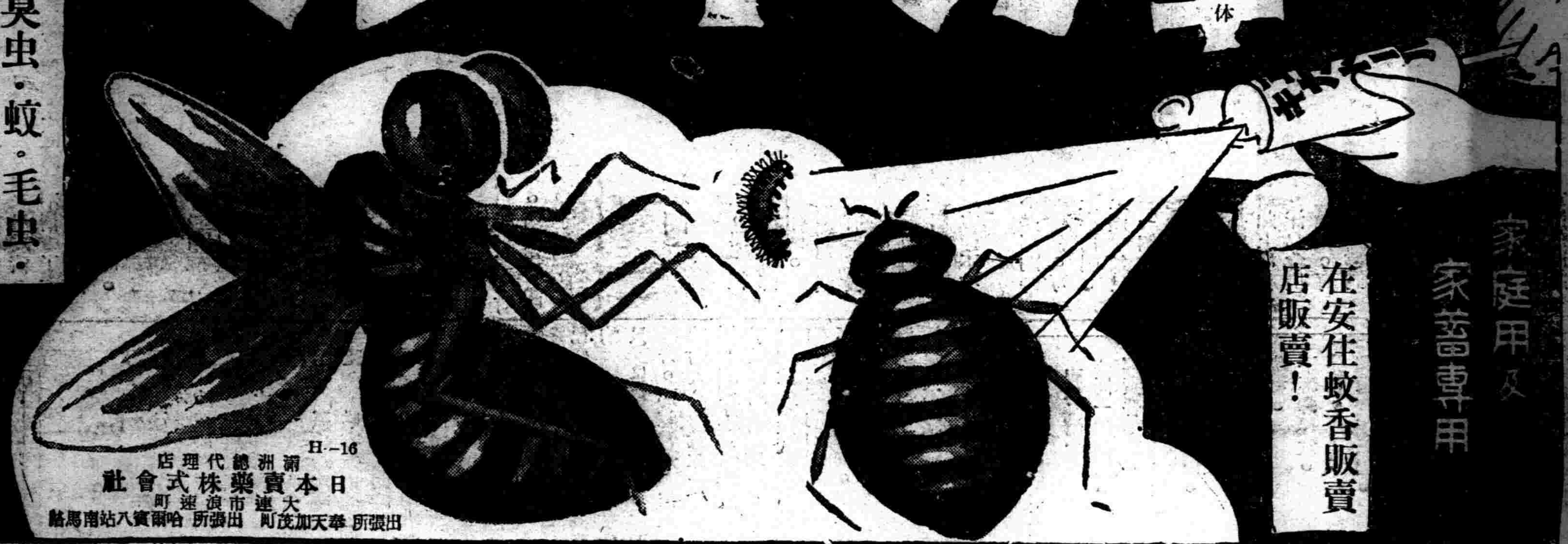

蒼蠅・臭虫・蚊・毛虫・蛆虫等害虫之强力殺虫藥水

東京帝國農科大学名誉教授

家庭用及家畜專用

在安住蚊香販賣店販賣！

H-16

滿洲總代理店

日本賣藥株式會社

大連市浪速町

出張所 奉天加茂町　出張所 哈爾濱八站南馬路

三井茶園製日東紅茶

品質優良

價格低廉

三井洋行發賣

特約代理 清光洋行

奉天春日町三番地

電話二二六三番

止淋丸

淋濁一症、爲害最烈、有甚於洪水猛獸者、輕者傳染妻妾、重者、斷子絕嗣、倘誤投藥藥、則遺害千秋可不懼哉

「殺菌止淋丸」此藥之主要作用、爲殺菌利尿鎮痛消炎收斂止淋服藥之後、直達尿道、凡急慢性淋病、均能治之

（定價）特製大盒三元、中盒二元、小盒一元、如持此廣告者、按原價七扣、外埠函購、加郵費二角、信務須掛號、以免遺失、另備說明書函索即寄、

奉天大西城門外電車站 英美大藥房啓

皮膚病特效藥

山岸十全膏　▲藥價　大盒五角　小盒角

本藥膏有强大之殺菌力能使皮膚柔潤能使局部之毒菌即時消滅並有去腫解痒之功雖貳多年不愈之皮膚病及頑固之惡瘡無不立見功效

主治效能　疥、癬、金錢癬、牛皮癬、頭癬、陰囊癬、腎囊搔痒、毒蟲咬傷、蒲皮瘡、傷水瘡、疔毒、惡瘡、黃水瘡、腳氣、足趾潰爛、癩瘡、黴毒疹疥痔瘡、禿瘡、濕疹火傷凍傷酒刺、濃疱顏面濕疹小及一切花柳皮膚諸症

家庭必備之良藥

山岸政魯丸

本藥有最大之消化力及殺菌力每於飯後服下一粒能健胃强肺預防流行傳染病於未燃當日俄戰時日軍所携之軍旅常備藥即此藥也

主治效能　肺結核（癆病）腹痛胸部疼痛（心口疼）急性及慢性胃腸加答兒霍亂（紅白痢疾停食、消化不良、食慾不進瘟疫、虫蝕牙痛、中暑中寒水土不服及一切流行傳染之豫防

▲藥價　大瓶壹圓　小瓶五角

▲招募代理店外埠有願代售者迎乞來函接洽無任歡迎

▲本堂發售局方各種藥片倶目克己再自己原料欲製藥片者本堂工場製劑迅速手數從廉

立止頭痛念兒寶

本舖 總發售處 奉天浪速通八番地 山岸十全堂 電話二二五五番

烟中明星

還是他好

哈德門

雙角牌司保命

可增進工作效能

本品分藥片內服液注射液三種

藥性王道奏效迅速

功力持久老幼咸宜

哈爾濱經理

衛生設備難至週、且寒熱仍不足以防止夏日之腸道疾患、惟有服用藥特靈丸、方得防免痢疾以及一切腸道疾患之危險

藥特靈